DC LENT

Januari 2019
Nummer 49

-

Redactie	Willem van den Berg	024 3229784
Webmaster	Maarten Nas	024 7370152 damclublent@xs4all.nl
Speellokaal	Jo Eversstraat 3	663 JA LENT 024 3600137
Website	www.damclublent.nl	
Bestuur:		
Voorzitter	Joppe Lemmen	
Secretaris	Jos Janssen	024 3237564
Penningmeester	Geert Geurts	024 3227017
Wedstrijdleider	Rob Everts	

Inhoud

3 Clubkampioenschap
5 DC Lent
13 DC Lent P1
21 DC Lent P2

Omslagfoto: Denise van Dam

CLUBKAMPIOENSCHAP

Ronde 11 dd 23 november 2018			
G. Geurts	-	K. Hazen	1-1

Ronde 12 dd 30 november 2018			
J. Geurts	-	S. Wijker	0-2
K. Hazen	-	R. Everts	1-1

Ronde 13 dd 7 december 2018			
P. Vink	-	G. Kosman	0-2
P. Visscher	-	J. Geurts	0-2
R. Everts	-	C. van Vuuren	2-0
K. Hazen	-	P. Litjens	1-1

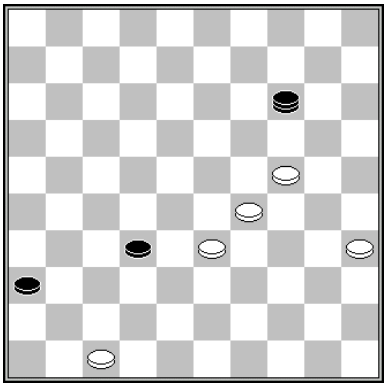

D1 Stand na 66.39-33

D1 Kees Hazen – Peter Litjens

Peter bespaarde Kees een smadelijke afgang met **66… 14-9?**
Niet al te gecompliceerd is de winst 66... 32-37! 67.33-28 14x32 68.29-23 32x30 69.35x24 37-42! 70.47x38 36-41 Z+.

Ronde 14 dd 14 december 2018			
S. Wijker	-	M. Nas	2-0
K. Hazen	-	S. Spaans	2-0
A. Eggink	-	P. Litjens	0-2
Dummy	-	R. Everts	0-2

D2 Steven Wijker – Maarten Nas

Na **55… 21-26?** duurde de partij nog 6 zetten alvorens Maarten zich gewonnen gaf.
Hakken met de botte bijl zou nog lucratief zijn geweest.

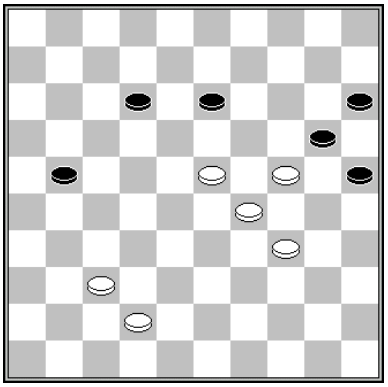

D2 Stand na 55.48-42

55… 13-19! Slaan met schijf 23 levert onvoldoende voordeel voor winst op, maar ook na 56.24x13 20-24 57.29x20 15x24 58.23-19 *Op 58.13-9 volgt 58… 24-29 =.*
58… 24-30 59.34-29 12-18! 60.13x22 30-35 **diagram 3** lijkt zwart nog niet voor een kansloze missie te staan. Er gloort hoop aan de horizon. Sterker nog: zwart maakt gewoon remise.

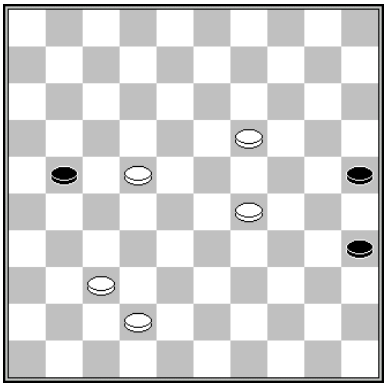

D3 Stand na 60…30-35

D4 Albert Eggink – Peter Litjens

Met **22.37-32? 21-27 23.32x21 16x27** droeg Albert het initiatief over aan zijn tegenstander. Dat had hij kunnen behouden met 22.28-23! 19x48 23.30x10 48x30 24.35x24

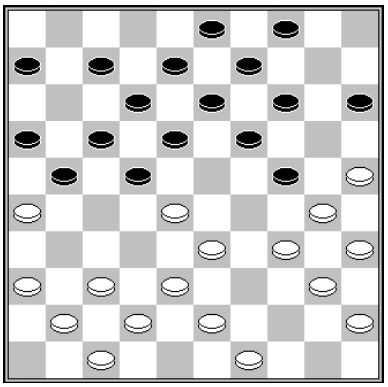

D4 Stand na 21… 10-15

Er volgde **24.34-29 18-23 25.29x20 15x24 26.40-34 23x32**

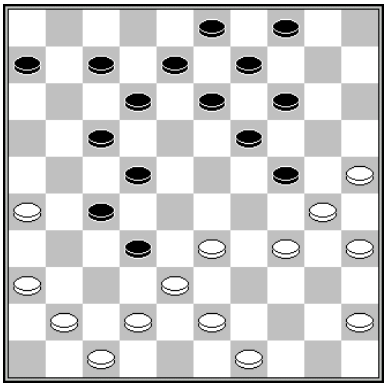

D5 Stand na 26… 23x32

Ik neem aan dat Albert pas op dit moment ontdekte dat het geplande 27.34-29? wordt beantwoord met 27… 7-11! 28.29x29 32-37 29.41x21 12-18 30.21x23 19x37 31.36-31 37-42 32.38-33 22-27 33.31x22 42-48 34.47-41 8-12 waarna zwart zijn dam weliswaar in moet leveren, maar tevreden op deze transactie zal terugkijken.

Ronde 15 dd 21 december 2018			
P. Litjens	-	G. van Willigen	0-2
M. Nas	-	J. Geurts	2-0
M. Wijers	-	K. Hazen	0-2
J. Jacobs	-	G. Geurts	1-1
P. Visscher	-	Dummy	2-0
P. Vink	-	C. van Vuuren	1-1

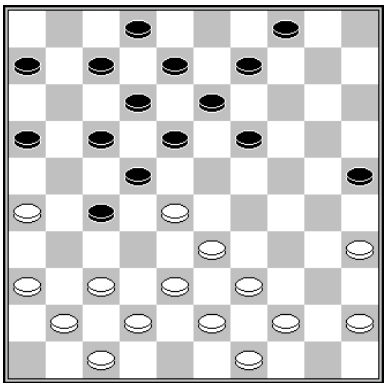

D6 Stand na 20… 14x25

D6 Maarten Nas – Joop Geurts

Zwart dreigt met 21… 27-32 en 23… 17-21 +. Die lichte combinatieve dreiging had wit met 21.37-31 onschadelijk moeten maken.

Maarten zou na het werkelijk gespeelde **21.37-32? 18-23 22.32x21 16x27 23.42-37 23x32 24.37x28** **diagram 7** bij het correcte vervolg 24… 13-18! schijf 28 verloren zien gaan.

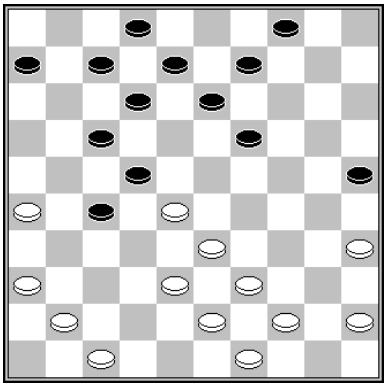

D7 Stand na 24.37x28

Maar toen Joop in de stand van **diagram 7** niet 24… 13-18! deed maar met **24… 12-18?** een gatenkaas creëerde, waren de rollen na **25.44-40!** omgedraaid. Er dreigt 26.38-32 en 27.39-34 + terwijl zwart na 25… 19-23 26.28x19 13x24 27.39-34 een schijf verliest.

Nu moest Joop na **25… 18-23** knarsetandend toezien hoe wit

naar winst combineerde: **26.39-34! 23x32 27.36-31 27x36 28.38x18 13x22 29.47-42 36x29 30.34x1** W+.

Zoals gezegd had wit in de stand van **diagram 6** 21.37-31! moeten doen. De stormloop op schijf 23 wordt dan na 21… 18-23 22.42-37 23x32 23.37x28 13-18 24.47-42 18-23 25.42-37 23x32 26.37x28 12-18 27.41-37 **diagram 8** opgevangen door het zetje 27… 18-23? 28.38-32! 27x29 29.39-34 23x41 30.34x1 en wit heeft zelfs een schijf meer.

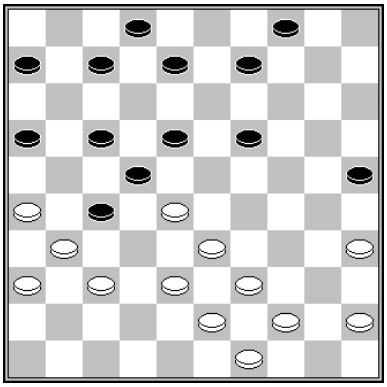

D8 Stand na 27.41-37

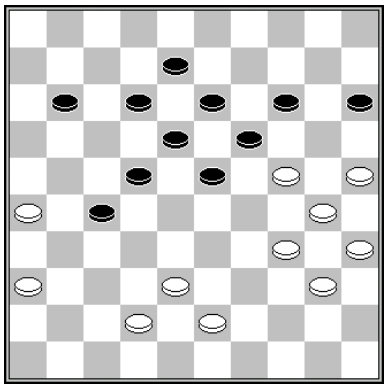

D9 Stand na 41.48-43

D9 Marcel Wijers – Kees Hazen

Kees was bij het verzilveren van zijn voordeel afhankelijk van het zetje **41... 23-29 42.24x33 27-32 43.38x27 22x31 44.36x27 14-20 45.25x23 18x49?**, maar in plaats van de partij op te geven had Marcel na deze ongelukkige slagkeuze met 46.30-25 nog een punt kunnen pakken.

Op beide notatiebiljetten staat de eindslag naar veld 49 vermeld, zodat we gevoeglijk aan kunnen nemen dat die ook zo is uitgevoerd.

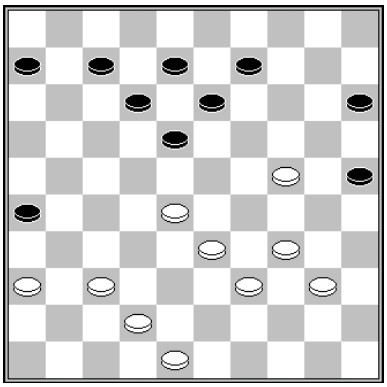

D10 Stand na 36.38-33

D10 Jan Jacobs – Geert Geurts

De zwartspeler is uiteraard niet te benijden met zijn stand en na **36… 12-17?** had wit in plaats van **37.42-38?** ook (veel beter zelfs) de schijfwinst 37.24-19! kunnen nemen.

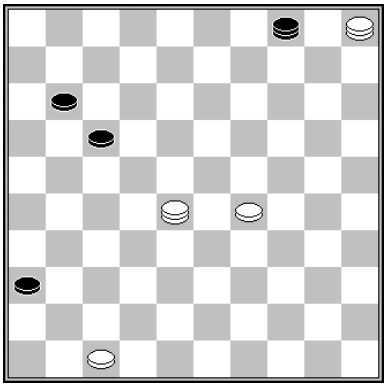

D11 Stand na 62.32-28

Jan miste na **62…4-15?** de directe winst 63.28-50 en 64.50-22 +.

Na **63.29-23? 15-4** vervolgde Jan met **64.23-19?** waarna Geert de directe puntendeling 64…17-21!

65.28x6 36-41! 66.47x36 21-26 aan zijn neus voorbij liet gaan.
De transitie naar een 3-om-1 stand is onontkoombaar.

Ronde 16 dd 28 december 2018			
P. Litjens	-	P. Visscher	2-0
A. Eggink	-	J. Jacobs	0-2
K. Hazen	-	R. Slagter	2-0
W. Peelen	-	J. Geurts	0-2
G. Kosman	-	M. Nas	0-2

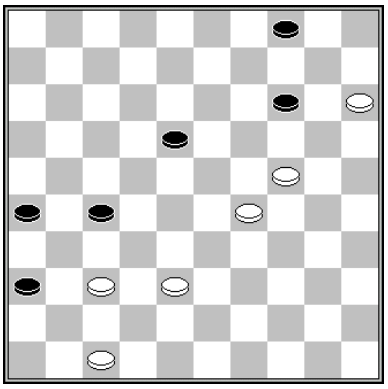

D12 Stand na 55.33-29

D12 Abert Eggink – Jan Jacobs

In deze stand voltrok zich een klein drama voor de witspeler. **55… 27-31 56.47-42? 36-41 57.37x46 21-27 58.42x31 26x37** Z+.
Vertrouwde Albert een vervolg als 55...27-31 56.37-32 18-22 57.29-23 31-37 58.32x41 4-10 59.15x4 22-27 60.4x31 26x46 niet? Dat lijkt mij onwaarschijnlijk.
Overigens heeft deze stand (met verwisselde kleuren) zich al eens eerder voorgedaan in de partij Johan Lemstra – Rob Geurtsen, NC Hoofdklasse 1993. Daarin werd vervolgd met 14-20 (24-19) 18-23 met remise als resultaat.

D13 Peter Litjens – Peter Visscher

Peter V. probeerde na **23.32-28** het (tijdelijke?) offer **23… 21-27 24.28x17 27-31 25.36x27 18-23 26.29x18 13x31 27.38-32 31-36** uit.

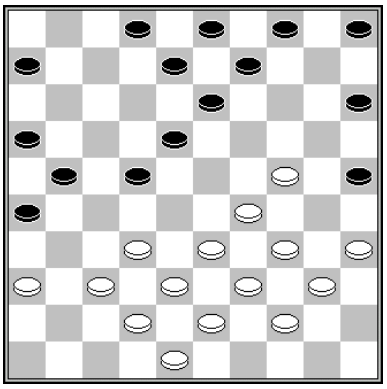

D13 Stand na 22…20-25

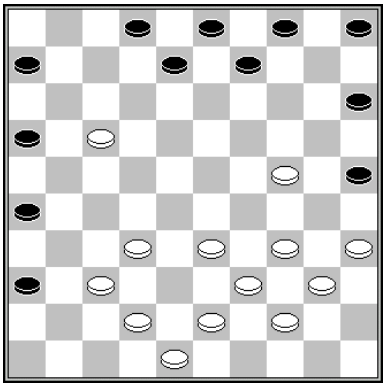

D14 Stand na 27…31-36

Daar was hij na afloop van de partij niet over te spreken, maar dat lag meer aan het vervolg dat hij aan deze actie gaf. Want Peter L. gaf hem volop gelegenheid deze onderneming tot een succes uit te laten groeien.

28.43-38?

Wit had 28.32-27 moeten doen, waarop een denkbaar vervolg is 28… 26-31 29.37x26 36-41 30.42-38 5-10 (*30… 2-7? 31.38-32!*) 31.33-29 10-14 32.24-20 15x42 33.48x46 2-7 en de punten zullen spoedig gedeeld worden.
Na de partijzet is dit tweede schijfoffer vanwege 28… 26-31? 29.37x26 36-41 30.42-37 41-46 31.17-12 8x17 32.37-31 46x30 33.35x24 niet aan te bevelen, maar

met 28… 16-21! zou zwart in het voordeel zijn gekomen. Het partijslot ging als volgt:
28… 9-14? 29.32-27 4-9?? 30.27-21 16x27 31.17-11 6x17 32.37-31 26x37 33.42x11 36-41 34.24-20 15x24 35.33-29 24x42 36.48x46 en Litjens, die nog niet zo lang geleden Gert van Willigen en Maarten Nas in het zand had doen bijten en Kees Hazen aan de rand van de afgrond had gebracht, wakkerde de discussie over het spelen in meerdere groepen weer aan.
Partijtjes tegen spelers onder zijn niveau zouden schadelijk voor de stijl zijn.

Ronde 17 dd 11 januari 2019

C. Roeleven	-	K. Hazen	1-1
G. van Willigen	-	J. Jacobs	1-1
R. Everts	-	S. Migchelbrink	2-0
M. Nas	-	G. Geurts	2-0
M. Wijers	-	A. Eggink	0-2
J. Geurts	-	W. van den Berg	2-0

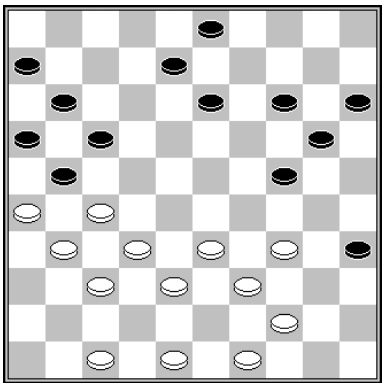

D15 Stand na 28…10-14?

D15 Chris Roeleven – Kees Hazen

Op de 51e zet sloeg Chris een remise-aanbod af. Het lijkt mij onwaarschijnlijk dat Kees tot dat voorstel had kunnen komen als hier was voortgezet met 29.33-28! 17-22 30.27x9 14-19 31.26x17 11x42 32.47x38 3x14 33.32-28 en de zwarte positie oogt hopeloos.

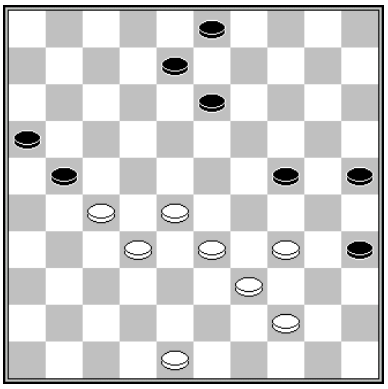

D16 Stand na 44…17-21?

Na 45.28-22! had zwart weer spitsroeden moeten lopen (45… 8-12? 46.32-28! 21x23 47.33-29 +).

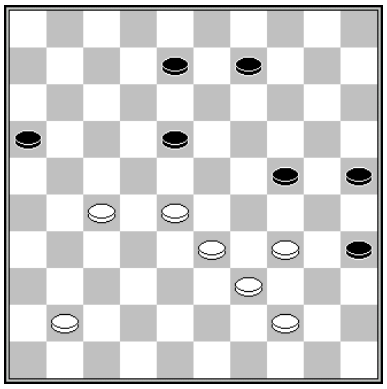

D17 Stand na 48…3-9?

In plaats van **49.41-37?** was 49.28-22! alsnog winst geweest. Het laatste valletje dat wit nog uit kan zetten is 49.28-22 9-13 50.22-17 35-40 51.44x35 18-23 **Diagram 18**

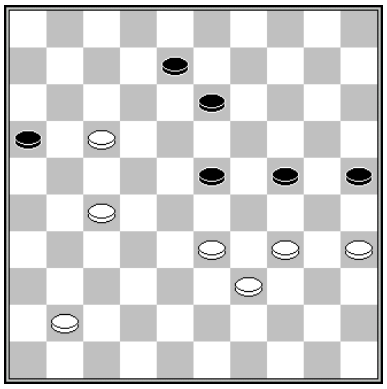

D18 Stand na 51…18-23

en nu niet 52.41-37? 23-29 53.34x23 8-12 54.17x30 25x43 =, maar 52.27-22! waarna dit zetje ontoe-reikend voor remise is.

Bij elke nul achter mijn naam moet u natuurlijk gniffelen zoniet schaterlachen.

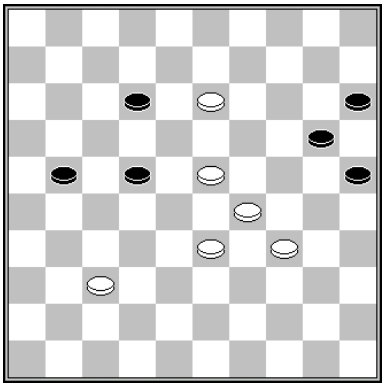

D19 Stand na 54.19-13

D19 Joop Geurts – Willem vd Berg

54… 22-27? 55.23-19 verloor uiteraard kansloos. Remise is 54… 20-24! 55.29x20 15x24! 56.13-9 22-27! enz.

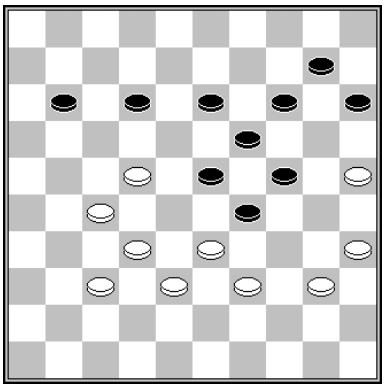

D20 Stand na 42…5-10

D20 Maarten Nas – Geert Geurts

Na 43.27-21! is de partij uit. Maar Geert kreeg een onverwachte gelegenheid om te ontsnappen: **43.37-31?** en nu 43… 12-17! 44.33-28 13-18 45.22x13 19x8 46.28x30 29-34 47.40x29 17-22 48.27x18 8-13 49.18x20 15x42 en zwart wint de ene na de andere schijf terug. Dit buitenkansje werd echter onbenut gelaten.

Ronde 18 dd 18 januari 2019

W. Peelen	-	K. Hazen	0-2
S. Migchelbrink	-	P. Visscher	1-1
C. van Vuuren	-	P. Vink	1-1
R. Everts	-	P. Litjens	2-0

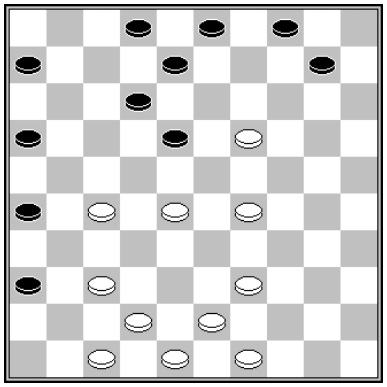

D21 Stand na 32.23-19

D21 Stef Migchelbrink – P. Visscher

In een belabberde stand deed Peter **32... 2-7** waarop volgde **33.27-21 26x17 34.29-23 18x29 35.19-13 8x19 36.28-22 17x28 37.47-41 36x38 38.43x5 7-11 39.5-32 11-17 40.32-43 17-21**

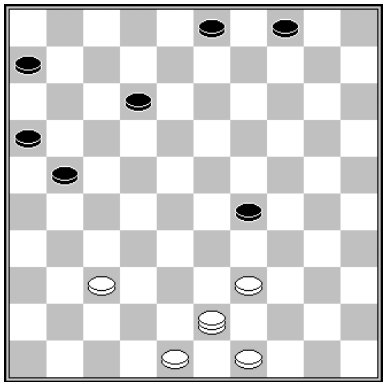

D22 Stand na 40…17-21

Stef merkte op dat hij het damzetje ook economischer had kunnen nemen en dat Visscher in de slotstand op winst staat.

DC LENT - 1e KLASSE C

Ronde 7 dd 8 december 2018			
Raes DC Maastricht	-	Brainsport Eindhoven	13-07
Denk en Zet Culemborg 2	-	Ons Genoegen Utrecht	05-15
Lent	-	ADG	12-08
WSDV 2	-	Rivieren Dammers	16-04
DES Lunteren 2	-	DC Nijmegen	13-07
EAD Asten	-	DAmateurs	08-12

Lent	**-**	**ADG**	**12-8**	
1. Chris Roeleven (1181)	-	Marcel Everloo (1066)	2-0	8
2. Maarten Nas (1309)	-	Nico Kruijswijk (1046)	2-0	5
3. Sander Spaans (1192)	-	Cees Strooper (1328)	0-2	1
4. Jan Jacobs (1170)	-	Ton Bollebakker (1223)	1-1	2
5. Steven Wijker (1398)	-	Bryan Brank (1046)	2-0	6
6. Gert van Willigen (1234)	-	Harry de Waard (1208)	2-0	10
7. Eep van Manen (1139)	-	Gerrit de Bruijn (1212)	1-1	9
8. Willem van den Berg (1146)	-	Wim Martin (1071)	1-1	7
9. Joop Geurts (1198)	-	Frits Stuger (966)	1-1	4
10. Rob Everts (1010)	-	Jan de Ruiter (1174)	0-2	3

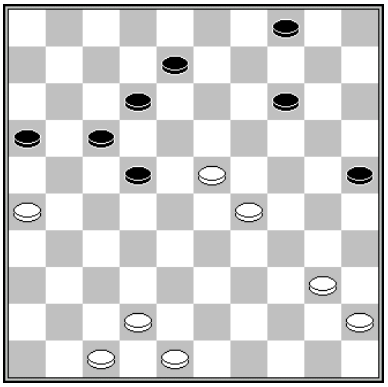

D23 Stand na 42… 9-14

D23 Chris Roeleven – Marcel Everloo

Chris vergaloppeerde zich met **43.29-24?** waarna Everloo als een vorst over het bord had kunnen gaan heersen met behulp van het (schijn-)offer 43… 25-30! 44.24x35 8-13 enz.

Maar na **43… 22-27?** waren de rollen omgekeerd, al zou Chris na **44.40-34 8-13?** de winnende zet 45.42-38! over het hoofd zien, zodat er gewacht moest worden op een nieuwe foutzet van Everloo. Die liet niet lang op zich wachten: **45.45-40? 4-10? 46.24-20** W+.

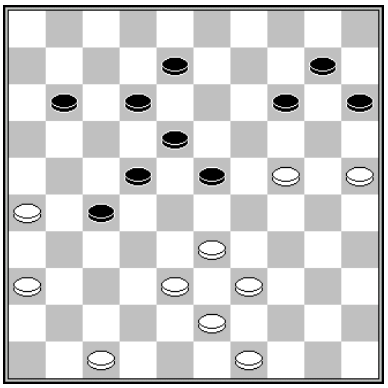

D24 Stand na 37… 2-8

D24 Nico Kruijswijk – Maarten Nas

Kruijswijk kwam na het merkwaardige vervolg **38.47-42** en **39.49-44** onder grote druk te staan. Beter was de computeraanbeveling 38.33-29! 23x34 39.39x30 8-13 40.38-33 **Diagram 25** waarna 40…

18-23? vanwege een zetje is uitgeschakeld.

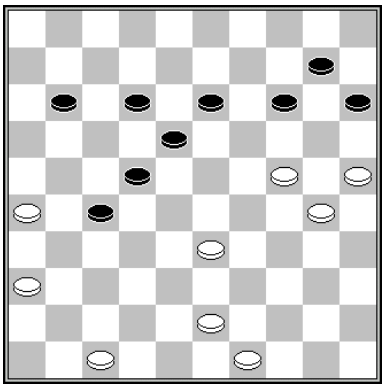

D25 Stand na 40.38-33

De lezersvraag van deze week luidt: stel dat Maarten (ziet het zetje niet) toch 40… 18-23? speelt, waarop Kruijswijk (ziet het ook niet) 41.43-38? doet. Hoe maakt wit dan na 41… 23-29 remise?

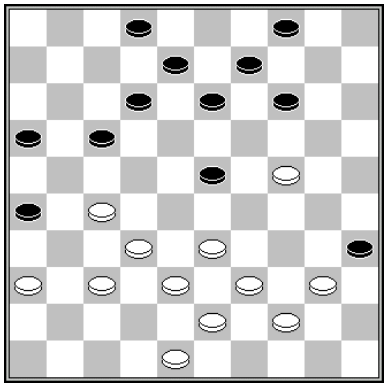

D26 Stand na 32… 18-23

D26 Harry de Waard – Gert v Willigen

Gert deed deze dag het licht uit in het clubgebouw op het sportpark de Vossenpels, toen het pleit al lang was beslecht in het voordeel van de thuisploeg. De vraag was slechts of er een uitslag van 12-8 of 11-9 naar het Landjuweel 62 in Veenendaal gefaxt zou worden. Onze captain, die met een toernooi prestatierating van slechts 1060 gevaarlijk dicht de 1200-ondergrens nadert, besloot zijn gang naar de bar nog even uit te stellen in afwachting van een foutzet van De Waard. Het wachten werd beloond.

In de diagramstand bekommerde de speler van ADG zich niet om strategische vraagstukken. Met **33.27-21 16x27 34.32x21** speculeerde hij op doorzichtige zetjes als 34… 13-18? 35.37-31 26x37 36.24-19! 17x26 37.19x10 4x15 38.38-32 37x28 39.33x4.

De ruil **34… 23-28 35.33x11 26x6** leek de voorbode van een snelle puntendeling te zijn. Maar zoals gezegd zou De Waard – en de partij zou dus nog lang duren - zich nog een keer vergrijpen aan een blunder **diagram 27**:

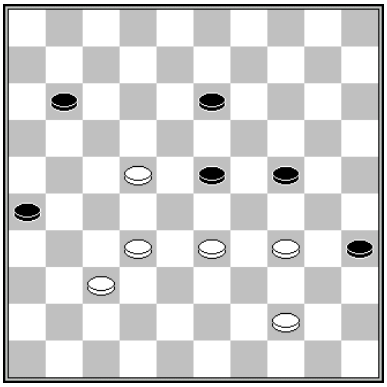

D27 Stand na 53… 7-11

54.34-30? 13-18! 55.30x28 18x29 56.28-22 29-34 57.22-18 34-40 58.44-39 40-45 59.18-13 45-50 60.39-34 50-45 61.34-30 35x24 62.13-8 en na **62… 45-18 63.8-2 11-17 64.2x35 18-13 65.35x21 26x17** werkte de oppositie in het voordeel van zwart.

D28 Wim Martin – Willem vd Berg

Werd er deze middag aan Lentse zijde ook nog geknoeid, zult u zich wellicht afvragen. Jazeker, daarvoor tekende onder anderen uw redacteur. En deze keer was dat des te kwalijker omdat Lent op een 4-0 achterstand gezet zou worden door nederlagen van de heren Spaans en Everts.

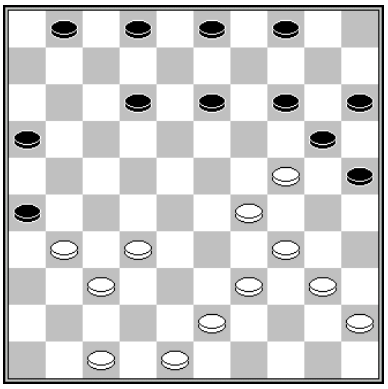

D29 Stand na 31.44-40

Na **31… 14-19 32.40-35? 19x30 33.35x24** besloot ik de aanval op schijf 24 voort te zetten, waar het simpele zetje 33… 25-30 34.34x14 3-9 35.14x3 12-17 36.3x21 16x49 onverbiddelijk tot de aansluittreffer zou hebben geleid.

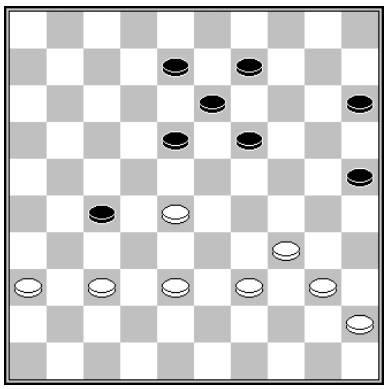

D29 Stand na 42.43-38

D29 Jan de Ruiter – Rob Everts

Ik zou uiteraard niet de volledige schuld op me genomen hebben als deze cruciale ontmoeting in een ontluisterende nederlaag zou zijn geëindigd.

Rob moet een paar dreiginkjes het hoofd zien te bieden en dat kan alleen door 42… 25-30! 43.34x25 18-23.

Onze competitieleider, die zich in het rondjescircuit aan de bar zelden zal drukken, deed die zet 18-23 echter zonder de inlas van dit offer. Verkeerde zuinigheid kostte hem dus de partij.

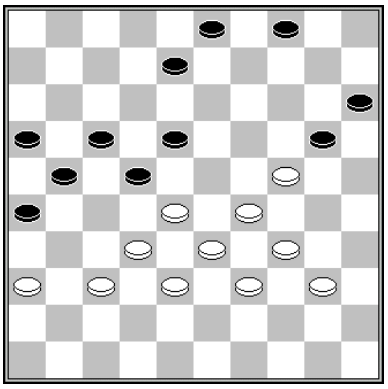

D30 Stand na 38… 2-8

D30 Sander Spaans – Cees Strooper

Sander, die vanwege door hem gestelde prioriteiten nog maar weinig tijd aan de damsport besteedt, blunderde op een wijze die hem in betere tijden nooit zou zijn overkomen: **39.37-31? 26x37 40.32x41 18-23** Z+.

Ronde 8 dd 5 januari 2019			
Brainsport Eindhoven	-	EAD Asten	12-08
DAmateurs	-	DES Lunteren 2	12-08
DC Nijmegen	-	WSDV 2	12-08
Rivieren Dammers	-	Lent	04-16
ADG	-	Denk en Zet Culemborg 2	20-00
Ons Genoegen Utrecht	-	Raes DC Maastricht	12-08

Rivieren Dammers	**-**	**Lent**	**6-14**
1. Theo de Swart (1338)	-	Gert van Willigen (1234)	1-1 0
2. Theo Voorspuij (1278)	-	Marco van Bronswijk (1221)	1-1 7
3. Gozé van Pelt (743)	-	Jan Jacobs (1170)	0-2 6
4. Henk Houweling (1123)	-	Joppe Lemmen (1163)	0-2 3
5. Henk de Jong (873)	-	Steven Wijker (1398)	0-2 2
6. Ernst de Heer (971)	-	Joop Geurts (1198)	1-1 5
7. Menno Eijkelenboom (707)	-	Eep van Manen (1139)	0-2 9
8. Bas Vink (804)	-	Rob Everts (1010)	1-1 8
9. Myrthe Kraaijeveld (646)	-	Willem van den Berg (1146)	0-2 4
10. Hugo Muilwijk (650)	-	Chris Roeleven (1181)	0-2 1

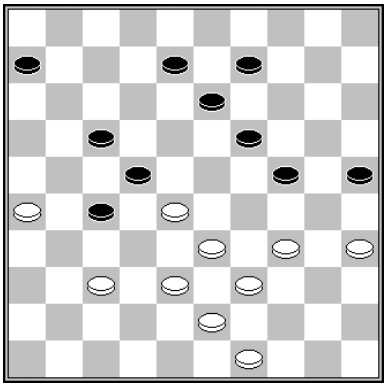

D31 Stand na 38.41-37

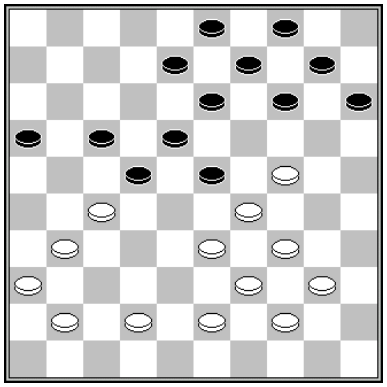

D32 Stand na 31…11-17

D31 Joppe Lemmen – Henk Houweling

Na 38...6-11 39.28-23 19x28 40.34-30 25x34 41.39x19 28x48 42.37-32 13x24 43.32x14 is de stand gelijk, maar na **38...8-12?** boekte de voorzitter zijn eerste winstpartij in dit seizoen: **39.28-23! 19x28 40.34-30 25x34 41.39x8 28x48 42.8-2 48x31 43.26x37**W+.

D32 Rob Everts – Bas Vink

Rob nam met **32.42-38?** een verloren stelling in. Hij had zich in moeten laten op 32.42-37 8-12 33.37-32 waarop hij zowel na het damzetje 33… 16-21 enz. als 33… 3-8 het spel dicteert.

32… 17-21 33.31-26 (wat anders?) **21x32 34.36x27? 21x32 35.38x27**

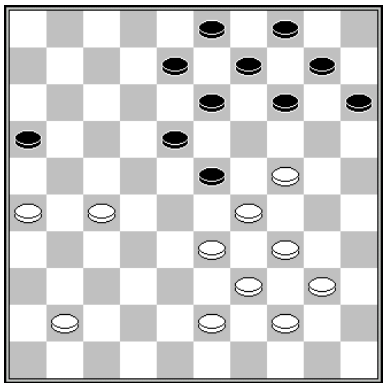

D33 Stand na 35.38x27

35… 18-22?

Na 35… 14-20! is er geen redden meer aan voor wit. Daarom was enkel slaan met 34.26x37 beter geweest, maar ook dan tekent het deficit in de witte stand zich na 34… 21-27 35.40-35 16-21! af.

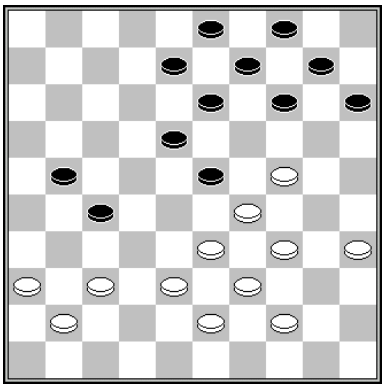

D34 Stand na 35…16-21

Wit mag 36.33-28? niet spelen (37… 15-20!) zodat volgt 36.37-32 14-20 37.44-40 20-25 38.35-30 10-14 39.41-37 14-20

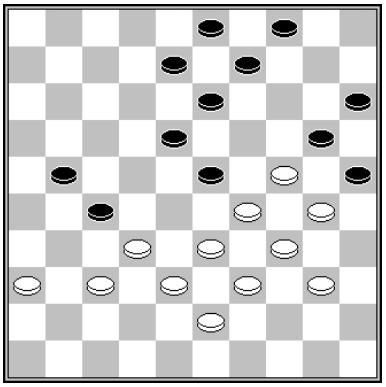

D35 Stand na 39…14-20

Verhinderd is 40.33-28? door 40… 18-22! 41.28x26 27-31 enz. maar of er na 40.37-31 wat te bewijzen valt voor zwart is twijfelachtig.

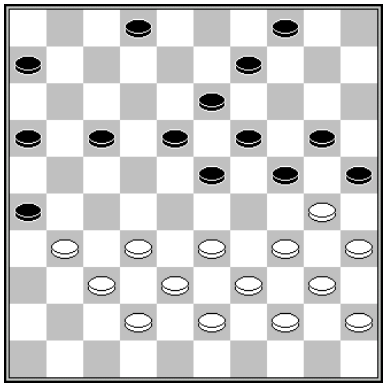

D36 Stand na 29…21-26

D36 Myrthe Kraaijeveld -Willem vd Berg

Kraaijeveld deed **30.33-29 24x33 31.38x29(?)** wat snel verloor.

Slaan naar 28 zou mij zwaarder op de proef gesteld hebben. Er volgt 31...18-22! 32.43-39 22x33 33.38x18 13x22 en nu is 34.30-24? verhinderd door 34… 20x29! enz.

Derhalve volgt 34.32-28 22x33 35.39x28 20-24 36.42-38 16-21 37.38-32 17-22 38.28x17 21x12 39.44-39 12-18 40.39-33 6-11 41.33-28 18-23

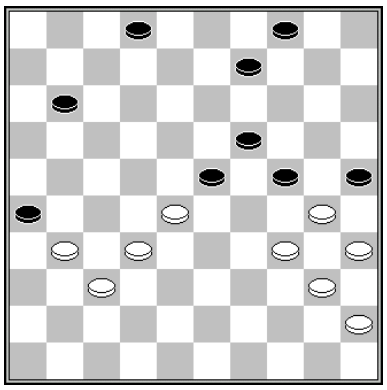

D37 Stand na 41…18-23

Omdat het Kraaijeveld na 42.34-29 24x22 aan een tempo ontbreekt om de slag 43… 25x34 44.40x27 af te wachten wint zwart de partij.

DC LENT P1 - GELDERSE HOOFDKLASSE

7e ronde dd 14 december 2018			
DSV Sinderen	-	WSDV Wageningen 2	11-05
BDV Brummen CT	-	WSDV Wageningen	02-14
DCH Harderwijk	-	DVV Voorthuizen	10-06
DZW Warnsveld	-	DCN Nijmegen CT	08-08
DCL Lent	-	DV VBI Huissen	05-11
WDV Winterswijk	-	DUO Doetinchem	08-08

DCL Lent	**-**	**DV VBI Huissen**	**5-11**	
1. Edgar Hartman (1218)	-	Jos Stokkel (1425)	1-1	5
2. Gert van Willigen (1234)	-	Geert van Aalten (1408)	1-1	6
3. Denise van Dam (1134)	-	Jan van Loenen (1212)	0-2	7
4. Eep van Manen (1139)	-	Dirk Joosten (1267)	1-1	3
5. Stef Migchelbrink (1015)	-	Rob Schrooten (1189)	1-1	4
6. Sammy Amusah (1102)	-	Jo Weijman (1162)	0-2	8
7. Joop Geurts (1198)	-	Remco Vredenberg (1163)	1-1	2
8. Willie Peelen (865)	-	Geert Berends (1263)	0-2	1

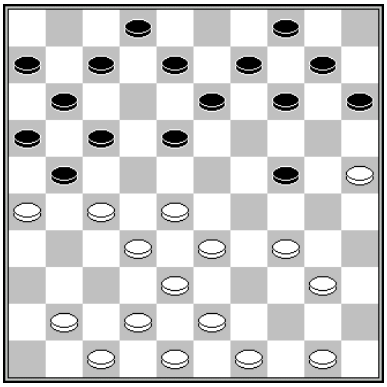

D38 Stand na 18.39-34

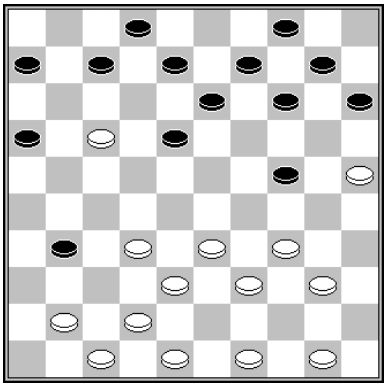

D39 Stand na 21.28x17

D38 Edgar Hartman – Jos Stokkel

Edgar legde Stokkel het vuur na aan de schenen. In deze stand liet hij echter nog niet het achterste van zijn tong zien, want er volgde **18… 17-22 19.28x17 11x31 20.26x37?** waarna Stokkel puin kon gaan ruimen.

Wit had na **18… 17-22** de zaken energieker aan kunnen pakken met 19.26x17! 22x31 20.43-39 11x22 21.28x17 **D39**

Als Stokkel nu eerst schijf 31 in veiligheid wil brengen staat hij op slag verloren: 21. .. 31-36? 22.42-37! (*Dreigt 23.17-11 enz.)* en na 22… 7-12 slaat wit toe met het zetje 23.32-28! 12x21 24.37-31 36x27 25.25-20 14x25 26.38-32 27x29 27.34x5 +.

In de stand van **diagram 39** zal Stokkel dus andere wegen moeten bewandelen.

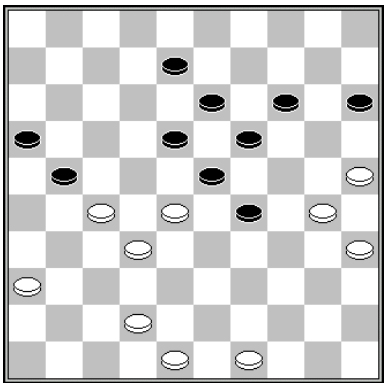

D40 Stand na 39… 12x21

Na de 39e zet was de stand van **diagram 40** ontstaan. Na **40.36-31? 8-12 41.31-26 12-17** was de witte stelling nog steeds kansrijk, maar winst is dubieus geworden.

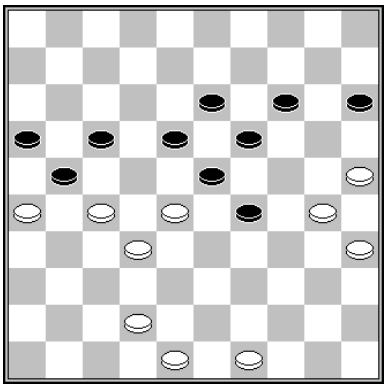

D41 Stand na 41… 12-17

In de 4e en voorlaatste diagramstand die ik aan deze partij wijd miste Edgar het kansrijkste plan. Het partijslot luidde namelijk **42.42-38? 17-22 43.28x17 21x12 44.49-43 12-17 45.43-39 29-34 46.39-33** en Stokkel ontliep een blamage door het damzetje **46… 34-40 47.35x44 17-21 48.26x17 23-28 49.32x12 13-18 50.12x23 19x50** =.

Vanuit **diagram 41** was 42.49-44! 17-22 43.26x17 22x33 44.48-43 **diagram 42** kansrijker geweest. Of wit het eindspel na 44… 15-20* 45.30-24 19x30 46.35x15 29-34 enz. gewonnen is voor wit laat zich lastig vaststellen.

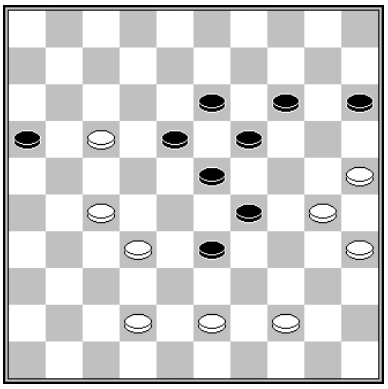

D42 Stand na 44.48-43

Die twijfel had Edgar uit kunnen sluiten door in de stand van **diagram 40** de zet **40.36-31?** te vervangen door het overzichtelijke winstvariantje 40.49-43 8-12 41.43-38 12-17 42.48-43 W+.

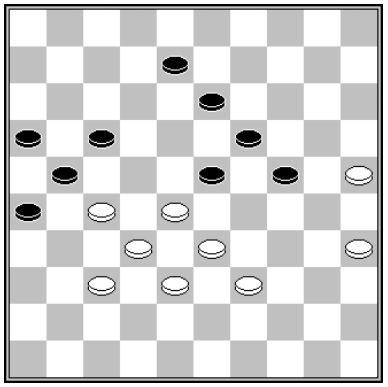

D43 Stand na 44…12-17

D43 Denise van Dam – Jan v Loenen

Ook Herman Meyer koos tegen Waldo Aliar (NC Hoofdklasse B 2005) voor **45.28-22? 17x28 46.33x22**, een voortzetting die nog net door de beugel schijnt te kunnen, hoewel Meijer zich toch nog, evenals de enige dame in het Lentse gezelschap 13 jaar later, zou laten bedotten.

Rob Clerc speelde in zijn partij tegen de sinds 2012 van het damtoneel verdwenen Mark

Podolski (Masters Leeuwarden 1998) 45.27-22 wat na 45… 8-12 46.22x11 16x7 47.28-22 in een deling der punten zou eindigen.
Denise verslikte zich in **46… 8-12 47.38-33? 23-29 48.33-28 29-33** en zwart won de partij.

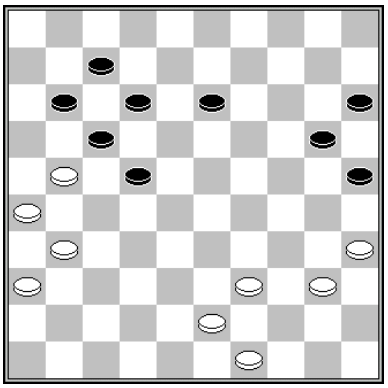

D44 Stand na 37.28x39

D44 Stef Migchelbrink – Rob Schrooten

Schrooten zou in deze stand met remise allerminst tevreden zijn geweest, hoewel het evenwicht volgens de computerprogramma's niet is verstoord. Zo zou zwart zich na 37...11-16 38.39-33 16x27 39.33-28 22x33 40.31x2 20-24 41.2x30 25x45 42.43-39 33x44 43.49x40 45x34 44.26-21 met remise moeten verzoenen, zoals Stef ons op Toernooibase al liet weten.

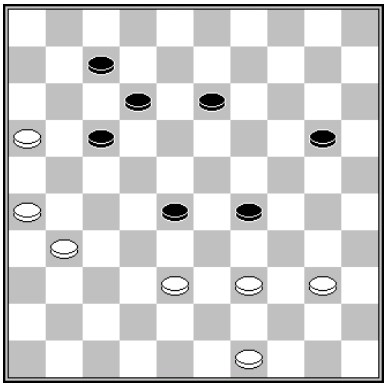

D45 Stand na 42…11-17

Er volgde **37... 25-30 38.35x24 20x29 39.43-38 15-20 40.21-16 22-27 41.31x22 17x28 42.36-31 11-17 diagram 45 43.40-35**
Ook het zetje 43.40-34 29x40 44.49-44 40x49 45.39-33 49x36 46.33x2 is voldoende voor een punt.

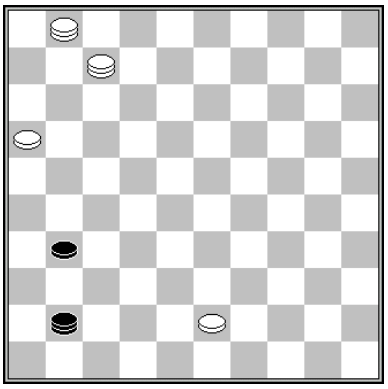

D46 Stand na 71…26-31

D46 Jo Weijman – Sammy Amusah

Na **72.7-29? 31-36?** nam Weijman de bordpunten mee naar Huissen.
Sammy zou na 72… 31-37! niet van een tweede dam af te houden zijn geweest, zoals hem bij thuiskomst door *Flits* bevestigd werd. Als in de diagramstand 72.1-18! was gespeeld, had de Huissense veteraan zich na 72… 31-37 73.43-38! 41-36 74.18-4 wel op de borst kunnen kloppen voor zijn overwinning.

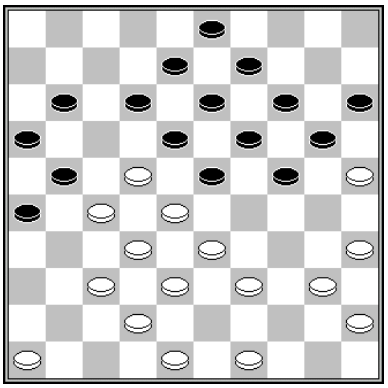

D47 Stand na 27.43-39

D47 Geert Berends - Willie Peelen

27... 12-17 28.49-43 24-29 29.33x24 20x29 30.46-41? 26-31 luidde het vervolg in de partij Peelen – Berends, waarmee de Huissenaar een gewonnen in een verloren stelling wist om te toveren. Want 7 onvermijdelijke zetten later stond het als in **diagram 48**

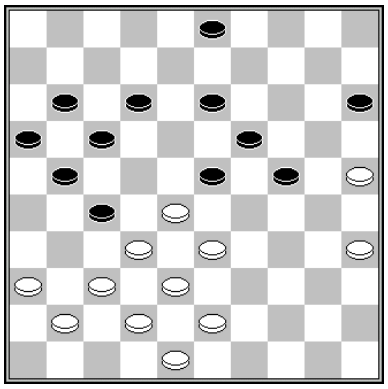

D48 Stand na 37.30-25

Willie vergunde zijn tegenstander echter het zetje **37… 3-8? 38.33-29 24x22 39.25-20 15x24 40.32-28 23x32 41.37x28 22x33 42.38x20**, waarna de partij in remise had moeten eindigen. Winst was 37… 3-9! 38.37-31 24-29!! 39.31x22 12-18 40.33x24 19x30 41.28x8 17x46 42.35x24 9-13 43.8x19 46x5 geweest.

Maar dit is niet het einde van het verhaal. **Diagram 49**

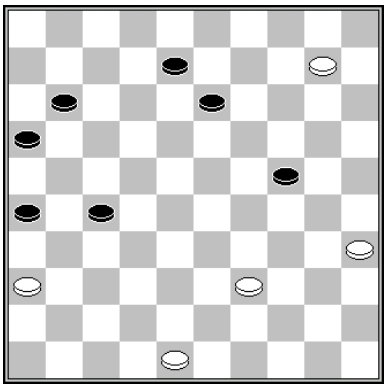

D49 Stand na 48… 21-26

Na **49.10-5?** (49.39-34!) **13-19 50.5x3 11-17 51.3x21** zou de partij bij correct slaan onbeslist zijn geëindigd. Zwart sloeg echter in voorwaartse richting, met een teleurstellende afloop.

8e ronde dd 9 januari 2019

DVV Voorthuizen	-	BDV Brummen CT	10-06
DCN Nijmegen CT	-	DCL Lent	06-10
DCH Harderwijk	-	WDV Winterswijk	09-07
DV VBI Huissen	-	DSV Sinderen	13-03
WSDV Wageningen	-	DZW Warnsveld	10-06
WSDV Wageningen 2	-	DUO Doetinchem	05-11

DCN Nijmegen CT - DCL Lent 6-10

1.	Hans Ladage	(1212)	-	Joppe Lemmen	(1163)	1-1	2
2.	Jan Jacobs	(1170)	-	Edgar Hartman	(1218)	1-1	5
3.	Jean Van Ingen	(1103)	-	Gert van Willigen	(1234)	0-2	3
4.	Eric Sanders	(1100)	-	Eep van Manen	(1139)	1-1	7
5.	Kees Hazen	(1154)	-	Denise van Dam	(1134)	1-1	8
6.	Christiaan Groote	(912)	-	Sammy Amusah	(1102)	1-1	6
7.	Katarzyna Ptak	(980)	-	Willie Peelen	(865)	1-1	4
8.	Roy Slagter	(818)	-	Peter Litjens	(990)	0-2	1

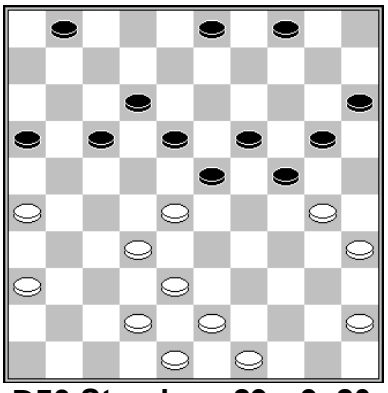

D50 Stand na 29…9x20

D50 Edgar Hartman – Jan Jacobs

Jan had na **30.30-25?** een zetje kunnen nemen dat (lichte) gelijkenis toont met de combinatie waarmee Jasper Lemmen onlangs Han Seinhorst vloerde in de wedstrijd Sinderen – Lent. Zie hiervoor (de digitale versie van) Magazine 48, pagina 15/16.
30.30-25? 18-22! 31.25x14 22x33 32.38x7 1x12 33.14x23 12-18 34.23x21 16x47 met kansen voor zwart.

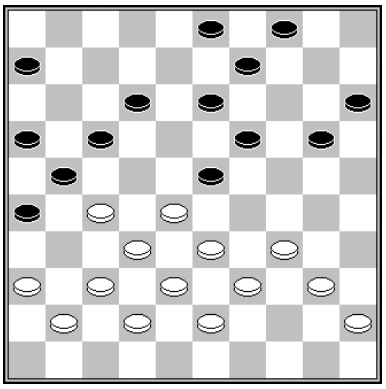

D51 Stand na 32…8-12

D51 Jean v Ingen – Gert van Willigen

Van Ingen zag de plakker **33.33-29? 26-31!** over het hoofd en kon de partij meteen opgeven.
Gert verzocht mij u erop te wijzen dat wit na 33.34-29 23x34 34.40x29 19-24 het zetje 35.28-22 17x28 36.33x22 24x44 37.32-28 21x23 38.43-39 44x33 39.38x7 kan nemen.

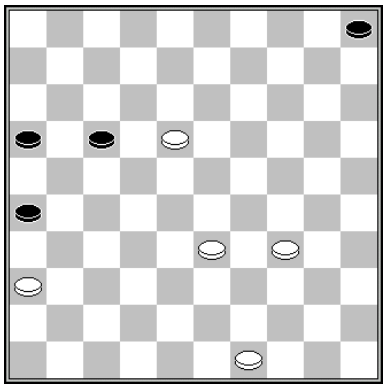

D52 Stand na 53.29x18

D52 Sammy Amusah - Christiaan Groote

De enige weg naar een puntendeling is 53… 17-22! 54.18x27 26-31.
53… 17-21? 54.18-12 26-31 55.36x27 21x32 leidt naar een verloren stand, al had Sammy dat niet door. Hij accepteerde remise.

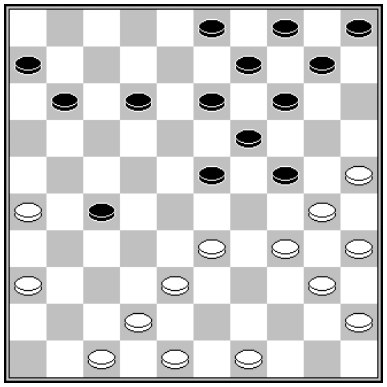

D53 Stand na 25.39-34

D53 Hans Ladage – Joppe Lemmen

Joppe had zich met een partijopbouw die je zo nu en dan bij de pupillen weleens ziet, stevig in de nesten gewerkt en zag zich genoodzaakt tot het noodschot **25...27-32 26.38x27 23-29 27.34x23 19x39 28.30x17 11x31 29.36x27 39-44**

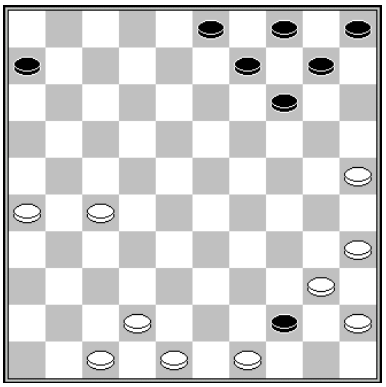

D54 Stand na 29…39-44

Omdat Ladage een dam ten koste van 2 schijven zo gek nog niet leek voor zijn tegenstander retourneerde hij het vorstelijke geschenk:
30.35-30? 44x24
Niet al te ingewikkeld was 30.27-21! 44-50 31.21-16! W+.

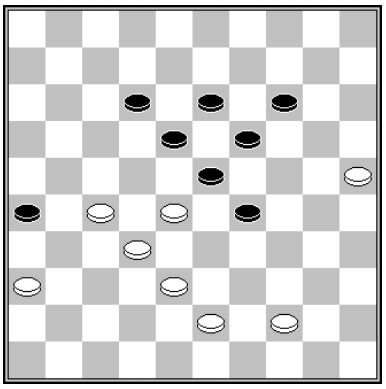

D55 Stand na 48.50-44

D55 Eep van Manen – Eric Sanders

Er volgde **48… 29-34 49.43-39 34x43 50.38x49** =.
Stijlvoller is de remisevariant 48… 26-31 49.27-21 31-37 50.32x41 23x32 51.38x27 29-34

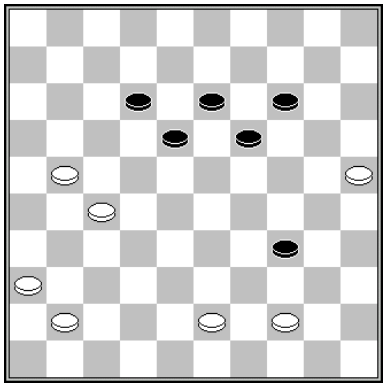

D56 Stand na 51… 29-34

Dankzij de primaire dreiging 52… 34-39 en 53… 14-20 redt zwart zich ruimschoots. Op 52.43-38 volgt (bij voorbeeld) 52… 34-39 53.44x33 12-17 54.21x23 19x39 =.

DC LENT P2 - 1e KLASSE ZUID

5e ronde dd 30 november 2018			
DCH Heteren CT	-	CTD Arnhem	6-6
VTD Tiel	-	Zwart-Wit 86 Malden 2	6-6
DCG Groesbeek	-	Zwart-Wit 86 Malden	9-3
DCL Lent 2	-	Denk en Zet Culemborg	8-4
DV VBI Huissen 2	-	CTD Arnhem 2	5-7

DCL Lent 2 - Denk en Zet Culemborg 8-4

1.	Gerold Kosman (1143)	-	Pelle Bronkhorst (911)	2-0	6
2.	Peter Litjens (990)	-	Jan Riesthuis (1082)	2-0	2
3.	Lianne van Ampting (1019)	-	Krijn van Drie (1031)	1-1	5
4.	Peter Visscher (999)	-	Kumar Mangal (936)	1-1	3
5.	Jorien Spaans (878)	-	Peter Kers (810)	1-1	4
6.	Cor van Vuuren (838)	-	Gregory de Vries (380)	1-1	1

Pelle. Bij die naam moet ik altijd terugdenken aan één van mijn eerste stripboeken: *Polle, Pelle en Pingo* (ik zal een jaar of 5 geweest zijn).
U heeft ze misschien eveneens gelezen en anders zullen sommigen van u ze zich nog herinneren van het woensdagmiddag-matineeprogramma *De Berebios* (1978) terwijl de avonturen van Pol door de VPRO zijn uitgezonden in 1986. (Bron: Wikipedia).

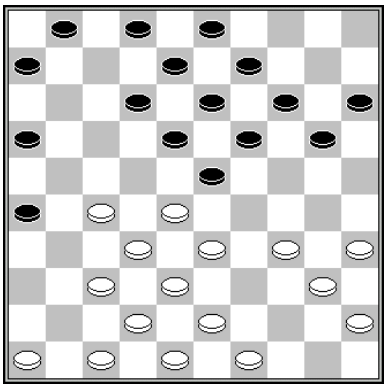

D57 Stand na 17.39-33

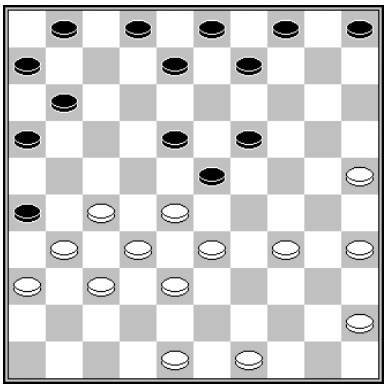

D58 Stand na 17.40-35

Diagram 57 Gerold Kosman - Pelle Bronkhorst

Na **17… 12-17 18.34-30** zat het Bronkhorst tegen dat 18… 20-24 vanwege de bomzet 19.27-21! verhinderd was. Met **18… 6-11?** leverde hij een schijf in. Een strakker plan was 18… 17-22! 19.28x17 2-7 geweest, ondanks het damzetje 20.33-29 23x25 21.37-31 26x28 22.27-21 16x27 23.17-12 8x17 24.38-32 27x38 25.42x2, waarna Kosman de winst nog moet aantonen.

Diagram 58 Jorien Spaans – Peter Kers

Wat de witspeelster bezielde om na **17… 1-7?** het damzetje naar veld 1 met **18.27-21?** in te luiden zal altijd wel in nevelen gehuld blijven.

6e ronde dd 13 december 2018			
Zwart-Wit 86 Malden	-	DCH Heteren CT	5-7
DV VBI Huissen 2	-	DCG Groesbeek	4-8
Zwart-Wit 86 Malden 2	-	DCL Lent 2	3-9
CTD Arnhem 2	-	Denk en Zet Culemborg	7-5
CTD Arnhem	-	VTD Tiel	----

Zwart-Wit 86 Malden 2	**-**	**DCL Lent 2**	**3-9**	
1. Willy Janssen (747)	-	Willem van den Berg (1146)	0-2	3
2. Martin van der Velde (771)	-	Maarten Nas (1309)	0-2	6
3. Jan van de Ende (716)	-	Jorien Spaans (878)	2-0	2
4. Jan Haage (731)	-	Cor van Vuuren (838)	1-1	5
5. Co Bank (750)	-	Peter Litjens (990)	0-2	4
6. Henk Rutjes (901)	-	Peter Visscher (999)	0-2	1

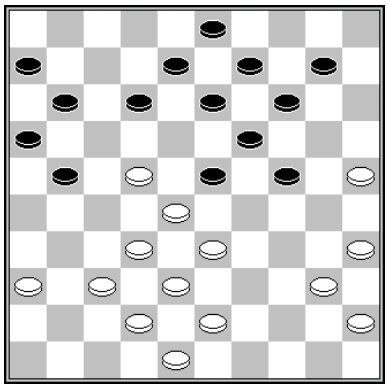

D59 Stand na 26.31x22

Diagram 59 Co Bank – Peter Litjens

Als vanzelfsprekend ruilde Peter de vijandelijke indringer af in deze afbraakgevoelige stand. **26… 11-17 27.22x11 16x7** Natuurlijk niet 27.6x17? **28.37-31** Ook met het zetje 28.33-29 24x22 29.25-20 14x25 30.35-30 25x34 31.40x16 heft wit zijn nadelige positie niet op. **28… 10-15 29.32-27?** Trapt in een damzetje. Zwart +.

7e ronde dd 11 januari 2019			
DCH Heteren CT	-	DV VBI Huissen 2	10-02
VTD Tiel	-	Zwart-Wit 86 Malden	03-09
DCG Groesbeek	-	CTD Arnhem 2	09-03
DCL Lent 2	-	CTD Arnhem	03-09
Denk en Zet Culemborg	-	Zwart-Wit 86 Malden 2	11-01

DCL Lent 2	**-**	**CTD Arnhem**	**3-9**	
1. Peter Litjens (990)	-	Rik Twilhaar (1312)	1-1	1
2. Peter Visscher (999)	-	Peter Kort (1256)	0-2	2
3. Gerold Kosman (1143)	-	Leo Aliar (1212)	1-1	5
4. Lianne van Ampting (1019)	-	Theo Willemsen (1044)	1-1	4
5. Lenie Toonen (994)	-	Jan Beeke (1023)	0-2	6
6. Cor van Vuuren (838)	-	Rein Bergsma (999)	0-2	3

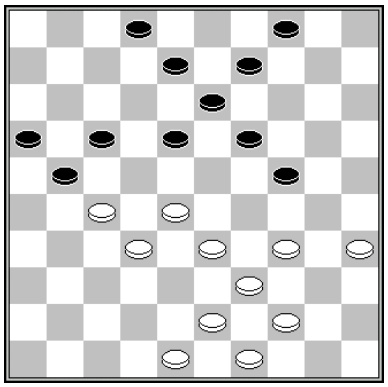

D60 Stand na 31.40-34

D60 Peter Litjens – Rik Twilhaar

Omdat Twilhaar twijfelde aan de doorslaggevende kracht die van 31… 18-22 32.27x18 13x22 uit zou gaan, besloot hij tot het offer **31… 19-23? 32.28x30 17-22**.

Nu zou wit, in geval van nood, al af kunnen wikkelen met 33.48-42 22x31 34.42-37 31x42 35.32-27 21x32 36.43-38 32x43 37.49x47 met een duidelijk mindere, maar toch houdbare stand.

Tot ontsteltenis van Twilhaar bleek de stand echter ook het zetje **33.30-24! 22x31 34.32-27 31x22 35.24-19 13x24 36.33-29 24x33 37.39x26** te bevatten.

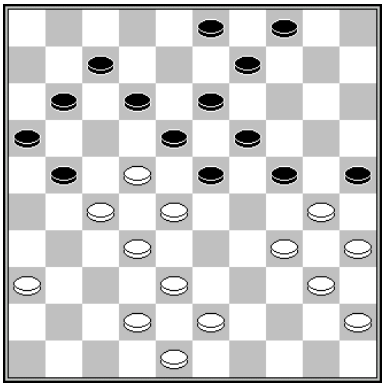

D61 Stand na 28…8-12

D60 Gerold Kosman – Leo Aliar

Winst is 29.36-31! 21-26* 30.38-33 26x37 31.32x41 23x21 32.33-28 18x27 33.28-23 19x28 34.30x6 W+.

Zet u in **diagram 61** schijf 12 terug op 8 en speelt u 28… 21-26! Dan zijn alle kansen aan zwart.

De bevrijdingspoging 29.34-29? faalt vanwege 29… 25x34 30.29x20 26-31 31.40x29 23x34 **diagram 62**

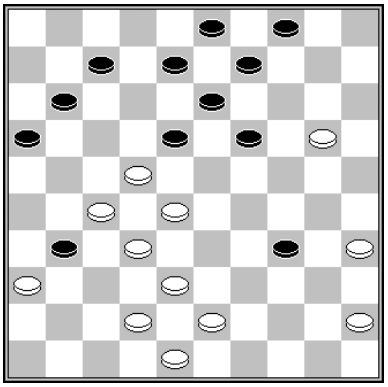

D62 Stand na 31…23x34

Omdat het broodnodige 32.43-39 34x43 33.48x39 wordt weerlegd door 33… 16-21! 34.27x16 18x27 35.32x21 7-12 36.16x18 13x44 37.36x27 doet wit er het beste aan de partij op te geven.

Laten we eens, zomaar voor de gein, veronderstellen dat 29.38-33 12-17 30.43-38 7-12 31.33-29 24x33 32.38x29 3-8 33.48-43 9-14 34.42-37 14-20 was gevolgd.

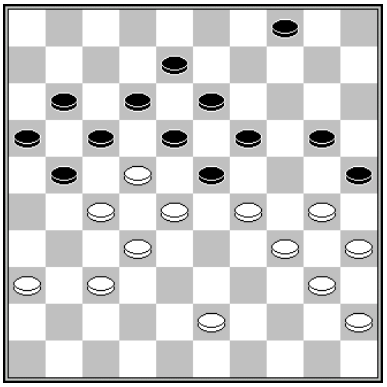

D62 Stand na 34…14-20

Met 35.30-24! 19x48 36.28x19 13x33 37.22x2 48x9 38.32-27 21x32 39.35-30 25x34 40.40x27 9x31 41.36x27 maakt wit remise.